勞働婦人

日本勞働總同盟

月

NO. 26

Digitized by Google

Original from
UNIVERSITY OF IOWA

勞働婦人第二十六册目次

◇婦人組合員に贈る言葉……一
◇輝かしい陽は上りつゝある……二
◇我等はいかに戰ふべきか……四
◇婦人の政治結社權と母子扶助法の問題……六
◇戰線だより……八
◇受負制度を排す……一二
……主婦のひかえ……
◇一の經驗……一四
……我等の任務……
◇働く者の正月……一六
……勞働談話室……
◇進む組合旗……一八
◇勞働講座……二〇
……勞働グラフ……
◇私の工場生活……二四
◇潮の如く……二六
◇その昔の少女……二八
◇闘に叫ぶ……三〇

日本勞働總同盟歌

赤松克麿作

（一）

起てよ日本の勞働者　時は來れり
因襲の夢より醒めて　黎明に輝く
組合旗の下に立て
資本專制の世打ち破りて
正義と愛の社會をもたらせ

（折返し）

あゝ團結の威力もて　進め進め
未來は我等がものぞ

（二）

苦闘こゝに十餘年　起てり總同盟
光輝あるその歴史　洋々たる其前途
戰士の任また重し
浮薄輕重の嚴打ーりぞけて
毅然と歩む大衆の行く道

（三）

見よや世界に滿ち渡る　同志の威力を
同じ理想を目がけ　己が持場に就き
我等も亦戰はん
愛きと喜びを共にわかつ
堅きよしみの綱に結ばれて

Digitized by Google　Original from UNIVERSITY OF IOWA

婦人組合員に贈る言葉

總同盟婦人部長　三木治朗

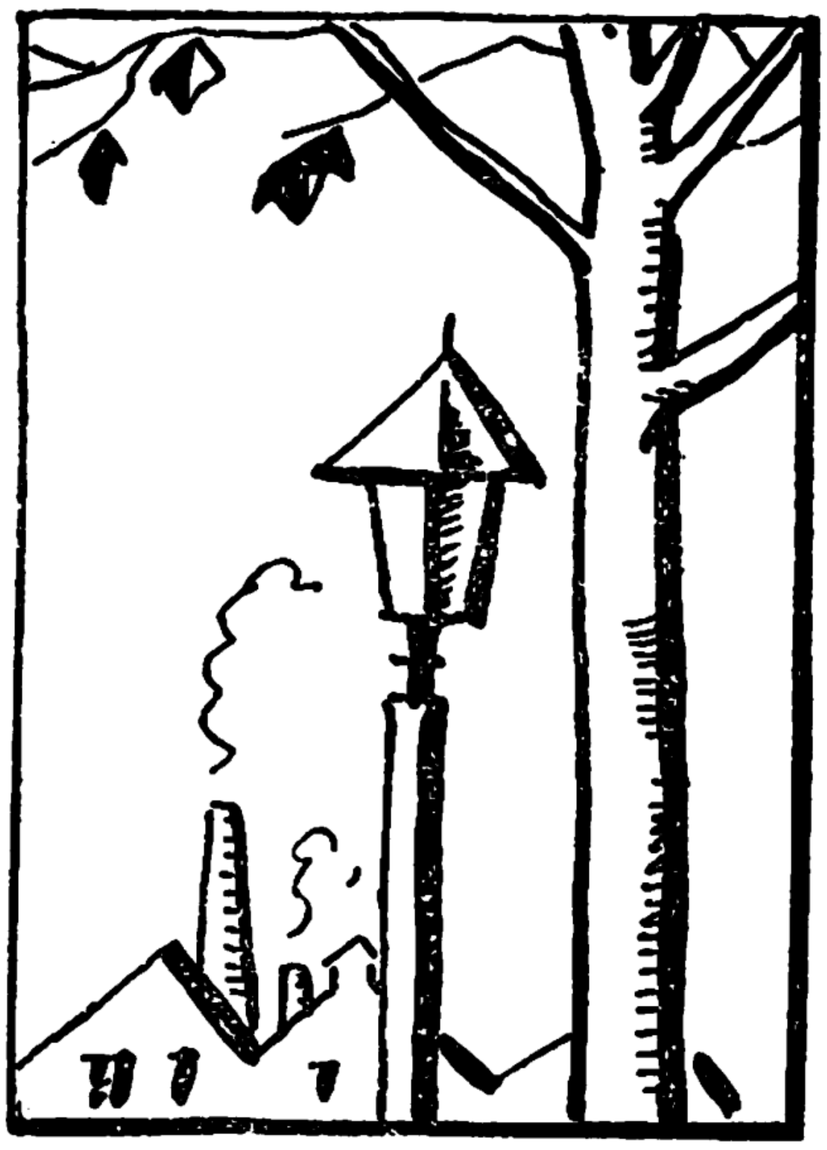

新らしく巨歩を踏み出すべき戰野を前にして、私は一つの言葉を贈ります。社會民衆黨の安部磯雄先生が『大衆の信頼、要望を獲ち得んとする前に、先づ自らを省み、責めてその清淨奮起を期さねばならぬ』と云はれてゐるこの言葉であります。他に潜み入つて、やがて地を覆す力となり、大衆に埋れ行きて、いつかは大衆を動かすべき仕事は、自分を棚に置き忘れては、その一歩も危いと信じます。殊に勞働婦人組合運動に精進せんと誓ふ御互同志の一つ〳〵の胸に、金の文字としてこの言葉を刻みつけたいと思ひ、新年の第一日に聲を大にして叫ぶものであります。

Digitized by Google　Original from UNIVERSITY OF IOWA

輝かしい陽は上りつゝある

——弾壓の暴風雨のもゝにしつかりと手を握れ——

勝田香月

踏まれても蹴られても尙生きてゆく草
あゝその路傍の草のやうに——

姉妹よ!!
深く強く根を張るんだ!!
幾度か芽をむしりとられ、幾度か葉を刈りとられても
姉妹よ!!
我々の組織は愈々擴大され
我々の鬪志はいよ〳〵旺んになるばかりだ
しつかりと手を握りあつて力を協せて
來る日に備へねばならない!!
踏まれても蹴られても尙生きてゆく草
あゝその路傍の草さへも可憐な花を持つではないか

Digitized by Google
Original from
UNIVERSITY OF IOWA

姉妹よ!!

今我々をとりめぐるのは忍従の冬だ
惨酷な吹雪の日にも悲痛な酷寒の日にも
我々は堅く我等の日の來る事を疑つてはならない
一日——一日と——其の團結を固くし、其の全力を傾倒して
同志の獲得と戰線の擴大に盡さねばならない
——それが誰の爲であるか——それが何の爲であるか
姉妹よ、卿等だけは既にこれをはつきりと知つてゐる
恐れるな!!
我々は一人で闘つてゐるのではない
嘆くな!!
我々は既に我々の力を知つた
彈壓の暴風雨の彼方には、輝かしい我等の美しい陽が上りつゝあるのだ
懐疑の靄を一掃しろ!!
蔑視の波浪を乗りきれ!!
あゝ——光榮ある前衛の闘士となつて、強力な搾取のもとに
叡智を——健康を——青春を——貞操を——
むさぼると奪ひ去られつゝある姉妹の爲に闘へ!!

Digitized by Google　Original from UNIVERSITY OF IOWA

我等はいかに戰ふべきか

……一……

新らしき年には何をなすべきか？　昭和五年を迎ふるに當つて、私どもは先づかく考へねばならぬ。

本年一月十一日には所謂金解禁が實施されるのであるが、これを中心として濱口内閣は、大仕掛な「産業合理化運動」を起してゐるのである。我國の代表的産業たる紡績業に於ても、直ちにこれが紡績聯合會の操業短縮決議となつて現れた。操業短縮の結果は、幾分の物價安と結んで、必然に勞働賃銀の低下と、解雇とをもたらすであらう。同志幾百萬が、久しきに亘つて戰ひ得たる「深夜業廢止」の喜びも今また「産業合理化」の悲しみとなつて現れんとしてゐる。この資本家本位の産業合理化絶對反對の闘爭が展開さるべき本年の重大なるものと信ずる。

……二……

「勞働組合法」は、今回政府の手によつて立案された。それの正否、或はこれが實現の有無は別としても「勞働組合法」を立案しなければならなかつた社會的狀勢は、本年度は更に擴大助長されて、勞働組合組織

Digitized by Google
Original from UNIVERSITY OF IOWA

運動は、相當の活氣を呈するであらう。この時こそ、未組織勞働者を獲得すべき好機として、積極的組織運動に猛進しなければならぬ。一般勞働階級の信頼を獲ち得んがために、内部の充實、教育、訓練、整備の必要なること論を俟たない。

……三……

我等の學校、我等の家庭、我等の城塞たる「日本勞働會館」の建設は、總同盟内に於ける關東同盟の事業であり、或は「北大阪勞働會館」は、大阪紡織北部聯合會の事業ではあるけれども、之が完成の曉は、その及ぼす影響の深く且つ廣いことは到底その一地方に限らるべくもないのである。願くば昭和五年に於て我等同志組合員の協力を「勞働宮」の礎石の上に、輝かしき柱として、城壁として實現せしめねばならぬ。

……四……

昨年十二月の社會民衆黨大會は、第五十七議會の解散要求を決議した。議會解散となるならば、全國に互る一大政戰は、再び既成、無産の白熱戰となつて展開されるであらう。我等もまた勞働婦人の立場より、所謂「婦人參政權」獲得のためにも或はすべての「勞働婦人保護法」制定のためにも、社會民衆黨を應援し、協力して婦人の政治的進出を期さねばならぬ。

……五……

我等の途は遠く、なすべき仕事は多い。されども我等の進む道は「日暮れて尙遠し」にあらず、今や昭和五年の新陽赫々として、我等の途は實に「曉」の光に輝いてゐる。新らしき年を迎ふるに當つて、我等の心深く湧き上るこの强烈な「未來への希望」と、悲壯なる「闘爭の決意」とは、同志よ！　我等幾百萬先輩、同志が且つて心に抱いた尊い感激ではなかつたか！　日本勞働總同盟の傳統的精神を守れ！

これ我等が年頭の所感である。（齋藤　勇）

Digitized by Google　Original from UNIVERSITY OF IOWA

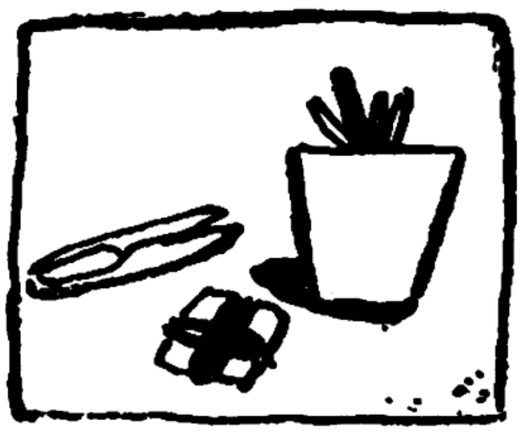

婦人の政治結社權と母子扶助法の問題

赤松明子

婦人の政治結社權問題

去る十二月八、九、十の三日間に行はれた社會民衆黨第四回全國大會に於て、「婦人の政治結社加入の自由獲得に關する件」と「母子扶助法制定に關する件」との二案が、婦人部から提出されました。そしてそれらは滿場一致をもつて可決されました。

現在我國に於ては婦人が政治結社に加入することが出來ませんが、それは治安警察法第五條の存在する爲めであります。即はち治安警察法第五條は「左ニ掲グル者ハ政治上ノ結社ニ加入スルコトヲ得ズ」と規定し、その五項に女子を含めてゐるのです。こんなことは實際不合理な話であつて、實際には婦人も男子と同一戰線に立つて、立派に政治的活動をしてゐるのです。そしてさういふ事實は選擧の時などに最もよく看手することが出來ます。選擧になれば婦人の辯士はあちらこちらから引張り凧です。また多くの婦人達はビラまきに、演說會場の準備に男子黨員と少しも變らない熱意をもつて活動してゐるのです。

抑々治安警察法が施行されたのは明治三十三年でありますが、其後引續いてその第五條改正運動が行はれてゐるのです。そして大正十一年の第四十五議會に於て、その一部が修正されましたが、婦人の政治結社加入の自由だけは今に至るまで未解決に殘つてゐるのです。故に私達はこんな實際の狀態とは全く一致しない封建的法律を一日も早く廢止するために全力を盡さなければならないと思ひます。

Digitized by Google
Original from UNIVERSITY OF IOWA

母子扶助法とは何か

母子扶助法といふのは、家族の扶養者である夫に死別したり、又死別しないとしても永い間の失業等によりそれに似た不幸に遭遇した母親が、貧しいためにその子供の養育費に困つてゐるとき、國家がその費用を負擔する法律をいふのです。即ち親が貧しいためにその子供を養育することが出來ない場合に從來までは養育院その他の救助機關が子供を引き取つて保護を加へるのが普通でありましたが、かういふやうな救濟機關に收容された幼兒たちは、割合に死亡率が高く、また子供の精神の發達に一番缺くことの出來ない母親の愛をうけることが出來ないために、いろ〳〵不幸な弊害を生じます。そこで子供から暖かい母の手を奪はず、社會的精神的打擊を子供に與へないで、家庭の中で自然な成長を遂げさせるために、子供の養育費に窮してゐる母親に、一定の收入を國家が法律をもつて保證しようとするのであります。

現在我國に於ては母子扶助法のないことは勿論でありますが、ともかくも母親及び兒童の保護立法が議會を通過したのが、やつと昨年の第五十六議會に於てゞあります。而もそれは老衰者や不具廢疾の者に關する救護法案の一部に母親及び兒童の保護を引くるめてゐるに過ぎないのです。けれども母性保護の如きは老衰者や不具廢疾者の保護と同一に考へらるべき問題ではなく、もつと重要な社會問題でありますから、母子扶助法の如き別個の法律に規定されねばなりません。

× × × × ×

Digitized by Google　Original from UNIVERSITY OF IOWA

戰線だより

『組合員以外入るべからず』

大阪紡織錦支部　平野はるみ

私達の工場では女工全部が組合員であるので、會社は切り崩しをやる爲、募集人に言ひ含め、新入の女工には組合に加入しません。と約束をさせてから入社させるが、その儘放つといたら、段々組合員が減少するので女工手は、寄宿舍内で規約を作りました。

「組合員以外入る可からず」

と、そして新入の人が來たら寄つてたかつて說いて組合に加入させますから、會社の者が一心になつて切崩しをしてもこたへません。爭議の時裏切つた女工が、しばらく會社を止めて、亦工場の人事係が言ひ含めて入社して來ましたが、皆がその人が寄宿舍内へ這入ると部屋から出て行くと言つて騷ぎ出したので遂に、會社外から、通勤してゐます。皆さん團結の力は此んな者です。

未來を望む窓

日本絲工組合　砂塚よし子

工場の歸りに久方振りで昔の友に逢つた。五年の昔と少しも姿は變らなかつた。しかし何となく元氣は無かつた。

私『ね。あなた今どちらへ？』

友『私ね。學校を出て獨逸語を習つて、今は富士電氣會社のタイピストよ』

Digitized by Google　Original from UNIVERSITY OF IOWA

私『あらそう。いまの生活が面白いこと？』

友『いゝえ。つまらないわ。あなた働くなんて面白いこと？』

私『えゝ私今の生活が面白くて一生懸命よ』

友『あらそう。羨ましいわ。何故なの？』

私『私の工場にはね。勞働組合があるのよ。だから働く條件もよくなる見込があるし、工場と自分の家以外に、組合と云ふ世界を知るでせよ。いろ〳〵な新らしい事は知るし一つの目宛てに進む事を覺えるし……』

友『私達なんか駄目よ。一人〳〵に小さく固まつてゐるの。何の目宛てもないわ。私もそう云ふ新らしい世界を知りたいわ』

電車は品川に着いた。友と別れて一人いろ〳〵の空想にふけつて家路に向つた。其昔小學校の校庭で語らつた時は、御互ひに世間を知らず、夢想に耽けつて樂しんでゐた。そして小學校を巣立つた私と友は、一人は職業婦人となり、一人は勞働婦人となつた。友の見かけは華やかなモダン風の裝飾に包まれた何か物足りない淋し相な顏。あゝ云ふ生活は私は厭だ。しつかりとした信念のない生活。進歩のない生活。私には堪えられない。

私は自分の足下を省みた。そこには小さくはあるが一すぢの道が開けてゐる。遙かの未來を望みうる窓。それはたゞ勞働組合の窓を通じてゞある。

全國の姉妹よ

紡織保土ケ谷支部　石田ミヨ

淋しい年の暮れです。田舍を遠く離れて來てゐる私には、實に淋しい年の暮です。然し私はたゞ勞働組合に慰められて居ます。『我等

Digitized by Google　Original from UNIVERSITY OF IOWA

の勞働婦人』と親切な組合幹部に頼つて生きてゐると云つていゝ位です。中にも支部長や副支部長幹事長の御親切は兩親よりも力強く思つてゐます。悲しい〳〵年の暮ですけれど公休日には支部事務所へ行つて、トランプや、百人一首カルタをやつて遊ぶのが何より樂しみです。

寄宿の冬

紡織橋場支部　齋藤よし子

資本家の御嬢さん達は、定めしもう春の晴着の支度で目が廻る樣でせう。けれども食はんが爲に追はれてゐる私達は、冬着も晴着もありません。やはり何う考へても木綿のニコ〳〵絣に新モスの帶位がやつとです。私は冬が來ると寄宿舍に居た時の事を思ひ、身ぶるいします。ガランとして三十疊も數ける大きな部屋は、硝子窓の隙から冷たい風が流れ込みます。四角な大きな火鉢には、不用心だからと云つて螢の樣な炭火しかくれません。實際寄宿舍で冬を暮すのは辛い〳〵事です。それから深夜業が止まつたと云つても、前番に廻ると朝の四時から起きねばならないのです。實に夜もまだ明けきらぬ寒い曉に、工場へ急ぐのはつらいのです。私は考へますが、冬丈朝の出勤時間を一時間位遲らせて欲しいのですが皆樣はどう御考へでせうか。

役付は資本家てない

紡織保土ケ谷支部　百合川よし子

私達勞働者には次から次へと冷たい事ばかりです。第一に私の働く工場の役付です。自分一人の爲に働く役付達は、資本家にあらゆる媚を賣り、勞働者にはどこ迄も彈壓を下し

Digitized by Google
Original from
UNIVERSITY OF IOWA

ます。役付は決して資本家ではない。私達と同じ勞働者ではありませんか。私達は、血も涙もない鬼の様な大資本家の下で働いてゐるのですが　役付はその鬼の手先となつて弱き者を苦しめるのです。或科の役付ときたら鬼も同様です。その一例を申ますと、先月の中三回ばかり組合の婦人幹部を呼んで云ふには

『退場二分前に、體の綿をはらつたから惡い』

と怒つたそうですが、私は殘念です。人間には常識がある筈です。そして尙馬鹿〳〵しいのは、その役付がいかにも勞働組合を理解してゐるかの様に口丈は云つてゐるのです。いくら私達勞働者でも其手には乘りませんからね。我保土ケ谷支部を早く〳〵大きくして、こんな會社と御調子を合せて踊る墮落者を一人殘さず排擊しませう。

他の會社へ入つて思ふ事

勞働婦人聯盟　新川とよ

前の會社で、組合彈壓の犧牲になつて首になつてから、やつと今の會社へ入る事が出來た。しかし入る時の契約書に印を押す時、私は何と侮辱されてゐるかと腹が立つて來た。

『會社の云ふことに絶對に不服を云はないこと』

其他、勞働者の自由は何一つ要求しないで入るのである。私は實に〳〵勞働者の無力な事を痛感した。少しでも組合を知つてゐた丈に、今の狀態に不滿でならない。ボツ〳〵一人二人の同志を作つて行きたいと思つてゐる。

Digitized by Google　Original from UNIVERSITY OF IOWA

受負制度を排す

日本縫工組合　砂塚よし子

清子『あゝ今日も亦厭な仕事をしなくちあならないのね』

貞子『本當ね。私毎日こうして働いてゐるけれどこゝの作り代へ位厭な仕事はないわね』

清子『そうよ。それに一個三厘でもの。馬車馬の様に働いても、仲々御金にならないわね。』

貞子『それに今日は一日中監督が付いて見張つてゐるのですもの氣も樂に出來やしないわ』

清子『話なんかしてゐないで、早く仕事をしてしまひませうよ。まご〳〵して居ると、今日中に出來上らないわよ。そうすれば御互に損をするぢやないの。今何枚出來てゐるの？』

貞子『御畫に成るのに×枚しか出來やしないのよ。ほらあとの仕事と混りそうよ。氣を付けてね』

清子『大丈夫よ。貴女こそ手を切らない様にしつかりやつてよ』

この仕事場は、或洋服を作る作業場です。聯合受取でやる『纏め』部の仕事で、大變骨の折れる所です。洋服や外套が出來上るには、分業部と云つてミシンをかけたり、アイロンをかけたりする所を經て、穴かゞりをする穴場を通り、最後に纏め部で仕上り、包裝して發送されるのです。

◇

私の働く纏め部は六人一組で聯合受取になつてゐて、一定の基準工賃の額が定つて居りますから、能率が上り過ぎると、賃銀を下げ

Digitized by Google
Original from UNIVERSITY OF IOWA

られます。最初の頃は受取ですから、一生懸命で、便所へ行く暇も惜しみ、晝の辨當もそこ〳〵にして、能率を上げ様と機械にかぢりついてゐたのでしたが、出來高が上りつめると、どかんと賃銀が下げられるのです。受取制度の惡弊につられて、月先きの慾にかられて、出來高を上げて行く。けれど工賃金額が定まつてゐるので、それを越す位になると、又引下げられて一段二段とやつて行く。丁度山登りを繰返す様なものです。そこで私共全組合員は申合せて、受取制度の罠にかゝらぬ様に、一定の出來高に止めて、決してそれ以上能率をあげない事に決定しました。

ですから、賃銀は常にほゞ一定の限度を保ち、全體の賃銀の差が少くなり、御互の間の平和を保つ事が出來ました。

この申合せは最初は仲々と守られにくい事でしたが、組合意識が徹底して來た現在では、總て組合の統制下に規律正しく守られて來ました。

個人の利益を主とする受負制度を排して、全從業員の利益を守るこの規律に改革出來たのも、全く勞働組合精神の勝利である事を、誇つていゝと信じます。

（寫眞は砂塚よし子氏）

主婦のえかひ

季節向の料理を一つ二つ

▼…煮込汁は、馬鈴薯は大切りにしておき、玉葱もあまり小さくなく切つておき、鍋に水を入れ、薯、玉葱と共に、豚のこま切れを入れ、火にかける。薯が煮えたら鹽、胡椒にて味をつけ、葛を水溶きにして加へ、どろつとした汁とする。

▼…茹て鰯は、鰯の頭、腸を去り、鍋に水を煮立て、鰯をゆで、熱い内にソース或は醤油、酢醤油をかけて食べます。

たゝきの洗ひ方

たゝきが汚れて水丈で綺麗にならぬ時は黒豆の煮汁で洗と落ます。

Digitized by Google　Original from UNIVERSITY OF IOWA

一つの經驗

赤松常子

私の狹い小さい經驗の畑から育つた果物を並べて見る。同志先輩達が嚙んで見て、飲み込んで下さるか、吐き出して下さるかは自由である。又育て方が間違つてゐたら親切に敎へて下されば幸である。

婦人部の會合を持つ事に一番苦しむのは、紡織支部である。第一會場難で、數百、數千人の同志の集りをするには普通の家ではとても收容出來ない。大きな家を借り切るには費用が入るし、その度毎に他處を借りるにも費用がつゞかない。どうしても『我等の會館』を持たなければならない。會場の場所も、寄宿舍から町へ出る途中がいゝ。休日の外出に手輕に立寄る事が出來る爲に。しかし紡織資本家は一貫して勞働組合破壞策を持して讓らない。H支部の同志は『組合事務

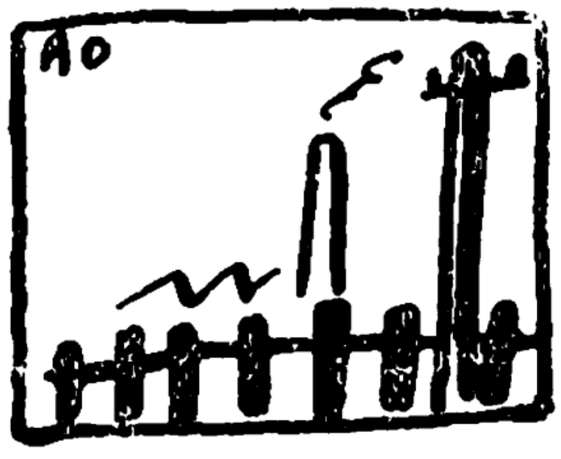

我等の任務

勞働婦人聯盟

作子みす關

（一）清く正しく美しく
いつも變らぬ心もて
眠りし同志を呼び覺ます
任務は我等の胸にあり

（二）眠れる同志よ自覺せよ
我等はプロレタリアなり
貧しき者の富めるやう

Digitized by Google
Original from
UNIVERSITY OF IOWA

所の前を通つた』と云ふ丈で、世話係に呼びつけられ、B支部で事務所を設けるのに、會社の手が廻つてゐて、寄宿舍に便利な家が仲々借りられなかつた。

この點沼津支部の岳南勞働會館の成功は大きな收獲である。同會館には、娯樂慰安の備へがあり、時に映畫の會や、呉服、日用品の『特賣デー』を催したりして、全組合員の『我等の樂しき家』になつてゐる。現在の紡織の開拓運動は、共濟福利の程度から姉妹を獲得して行くのが一階段であると思ふ。

婦人部の役員が、會費の取纒めと機關紙の配布と、集會を通知して廻る役目以外に、だん〳〵と、其支部の財政部、組織部、教育部の活動に積極的に、協力して來た事や、又婦人部に起つた賃銀問題、解雇問題、臨時工の問題等に婦人の自主的な立場から解決する樣になつた事も一進歩である。

注意し警戒すべき事は、家庭を持つ人と、持たぬ人との異つた立場からの意見や、仕事場によつて或部の利益は或部の不利益になる場合等から起る意見の衝突である。特に婦人部に起つた時に、必要以上の感情から對立になる事は恥づべき事である。

婦人部の役員は、充分自重して、共同の利益を守る組合主義の下に適當な解決を見出さねばならぬ。（つゞく）

（三）

力合せて務めませう
組合守るは誰が爲ぞ
自らのみにはあらずして
可弱き姉妹の爲なれば
憶せず撓まず進みませう

（四）

糸繰乙女の力こそ
我國富ます基なり
黎明の光目指してぞ
進む我等の意氣を見よ

（五）

正義と愛もて築きたる
我勞働組合に
集ふ同志のかんばせに
友情の花匂ふなり

Digitized by Google　Original from UNIVERSITY OF IOWA

働く者の正月

事務所で同志と共に

紡織橋場支部　山田たま

一寸の隙もなく、戰から戰へと暮らしてゐる中にお正月になつてしまつた。おゝ樂しいく御正月！それは私達橋場支部の兄妹が事務所に集つて新年會を開くからです。卅一日の年の瀬に、御互ひに白いエプロン甲斐〳〵しく、彼處へ走り、此處へ走り、皆それ〴〵手分けをして買物をして來ます。一日の朝三時頃起きてぽつ〳〵御料理に取かゝつて、御晝前にはきちんと間に合ました。本部から二三人と社民黨町分會長白石さん達を招待しました。御酒を飲んだり、御煮〆を頰ばつてゐる内に、あつちの隅で追分節、こちらの方で御袈裟、琵琶、浪花節等歌ひ出しますと、歌につられて踊りは出るし、心ゆく迄面白く愉快に遊びました。最後に總同盟歌を合唱し、五時頃御しまひにしました。そして皆晴つたのでした。

勞働談話室

一家揃ふて

山梨縣中巨摩郡は無產農民運動の發祥地で十年の歷史に輝いてゐる。それで父は農民總同盟の組合員で社會民衆黨員、母は農民組合婦人部員で社會民衆婦人同盟員、子供は勞農少年團員と云ふ風で實に一家揃ふて無產運動の固りが多いとは羨ましい限り。但し牛と馬は何組合員か一寸聞き洩らした。

Digitized by Google
Original from UNIVERSITY OF IOWA

『この元氣で今年も大いに戰ひませう。力のつゞく限り進みませう』と。

仕事場で

社會民衆婦人同盟　三村史子

『私の正月』こんな言葉に直面して、一體私に正月があるのか知らと考へ直す私だ。盆も正月もあつたものぢやあない。職場が所謂現場と云ふ關係で、元日も年の瀬もない。

振袖に高島田で『相見ての後の心に比ぶれば』なんて奥床しいとや云ふ遊びごとに日を送る連中も、同じ人間の世界の出來事だろうに羨ましい限りだ。

私達の本當の正月が來る日まで、そうだ。私達の正月が來る日まで私は闘をう。鈍い、だが歴史的使命の正道を行かんとする我等の足跡を決算し得るもの、それは唯生活の戰線にあるものゝみになされることだ。

正月と云ふ言葉。それは過去との闘から生みだされる新しき戰へのスタートである。

百パーセント當選

中央合同司厨支部に料理講習で大變御世話になつた製綱川崎支部婦人部は、十一月の東京區會議戰に本郷區から出馬した司厨支部長安川匡美氏の爲に、みんな財布をはたいて應援軍資金を送るやら、婦人辯士を派遣するやら…。そこで安川氏は見事に當選。序にもう一人立候補した運輸勞働組合の同志も決勝線に入り、目出度本郷區は社民黨百パーセント當選の好成績であつた。

「うつかりしては居れんわい」

Digitized by Google　Original from UNIVERSITY OF IOWA

進む組合旗

上州絹糸紡績爭議解決す

群馬縣高崎市、上州絹糸紡績會社の、組合壓迫から始まつた爭議は實に六十八日を戰ひ、十一月廿七日に解決した。主なる條件は、

(一)食事の改善（日本米使用、食料値下）(一)皆勤賞與の復活、代勤復活

(一)女工に對し裁縫教授、娯樂設備をなし、午後九時迄外出自由

(一)勞働組合加入の自由を認める事　(一)爭議費用二千五百圓支給

操業短縮の反對決議運動起る

……大阪紡織勞働組合……

紡績資本家團體聯合會は、操短を決議したので、之に先立ち大阪紡織勞働組合は、操短反對の決議をし、聯合會神坂理事に左の決議文を手交し、一方操短反對運動を起す事になつた。

先日靜岡市の社會民衆黨支部の發會式へ、紡織沼津支部から二人の婦人辯士が走せつけた。聽衆の中には『女工が政治演說をする？』と馬鹿にしてゐた人があつたが、その落ちついた堂々たる演說振りに頭を下げて『いやはや。俺達もうつかりしては居られんわい…』

チビの暴力團長

東京モスリン吾嬬工場のストライキの時、裏切り者を取り卷いて『ワツショ〳〵』『裏切者をやつゝけろ！』と胴上げにした科とかで警察に引張られたのはK子さん外七名であつた。おまわり曰く

『こらつ。チビの暴力團長つ』

『こらつ。胴上部長つ』

八人は三日の拘留を食つたけれど

Digitized by Google
Original from UNIVERSITY OF IOWA

決議

紡績聯合會に於ける操短案は、如何なる方法によるも紡績勞働者の生活を蹂躙し、延いては一般國民生活を脅かすものなりと信ず。吾等は操短廢止による捕塡の目的に於て深夜業を認めんとするものに對し、猛省を促すものである。

一、高率なる配當を削減し制限す　一、糸價釣上反對　一、勞賃値下反對
一、解雇反對　一、工場法の嚴守　一、深夜業廢止の徹底

減給二割案を葬る

……紡織龜戸第一支部……

東洋モスリン會社は、十二月上旬事業不振の名をかり、賃銀二割減を發表したので、組合側は直に其撤回運動に起ち、工場長は止むなくこの無謀案を引込めた。これを機に組合員の組織は進められつゝある。

講習會の報告

……屋井乾電池支部……
……出版印刷組合……

十月上旬から始められた屋井乾電池の編物講習會は回數十回平均出席者二十三名を數へた。出來上り品數も三十種に上り、十二月廿四日樂しい茶話會を催し、婦人部の充實を相談した。出版印刷の生花講習會はすでに一ケ年を續け、初傳免狀、中傳免狀を受けた人が三人ある。又十二月十日總會を開き、新たに組合理事に二人の婦人役員が選ばれた。

『知らないよ』『私ぢやないよ』と押し通し、狹い臭い部屋でキャツ〳〵騒いで見張りのおまわりを手こずらせた。

『惡世話係の見本』

大阪天滿合同紡の寄宿舍の龜山（假名）と云ふ世話係は

▼病氣の女工でも無理矢理にたゝき起して出勤させ

▼田舍から一人の女工手に品物が送られると、それを自分に呉れないと云つて當り散らし

▼『勞働婦人』や新聞雜誌を讀むと生意氣だと叱り飛ばし

▼女工手が病氣で入院すると、うまい事を云つて田舍へ送り返し

▼自分の氣に食はなければ何時迄でも外出止めの奥の手を出す。

實に惡世話係の見本です。

Digitized by Google　Original from UNIVERSITY OF IOWA

勞働グラフ

元日から街頭に稼ぐプロレタリアの正月。貸家札が寒風にさらされる不景氣な正月。

勞働講座

英國婦人勞働運動の祖
メリー・マカーサー

山田安子

▽……△

メリー・マカーサー女史は、英國の婦人勞働運動の初期に、熱情的な性質を發揮してボンドフイールド女史と共に運動を續けました。今やボンドフイールド女史は、世界いづれの國の女性にも優れ、現に英國勞働黨内閣の勞働大臣と云ふ一番大事な椅子についております。女史の親友、メリーは親友の成功を見ないで、早く世を去りました。然し地下に眠る彼女も、彼女の親友ボンドフイールドの今の榮職をどんなにか、勞働者の勝利、婦人の勝利として喜んでゐる事でありませう。

▽……△

メリーは一八八〇年（今より約五十年前）八月十三日、グラスゴー市で生れました。父は大きな雜貨店を開き、市民から尊敬された有產

Digitized by Google
Original from UNIVERSITY OF IOWA

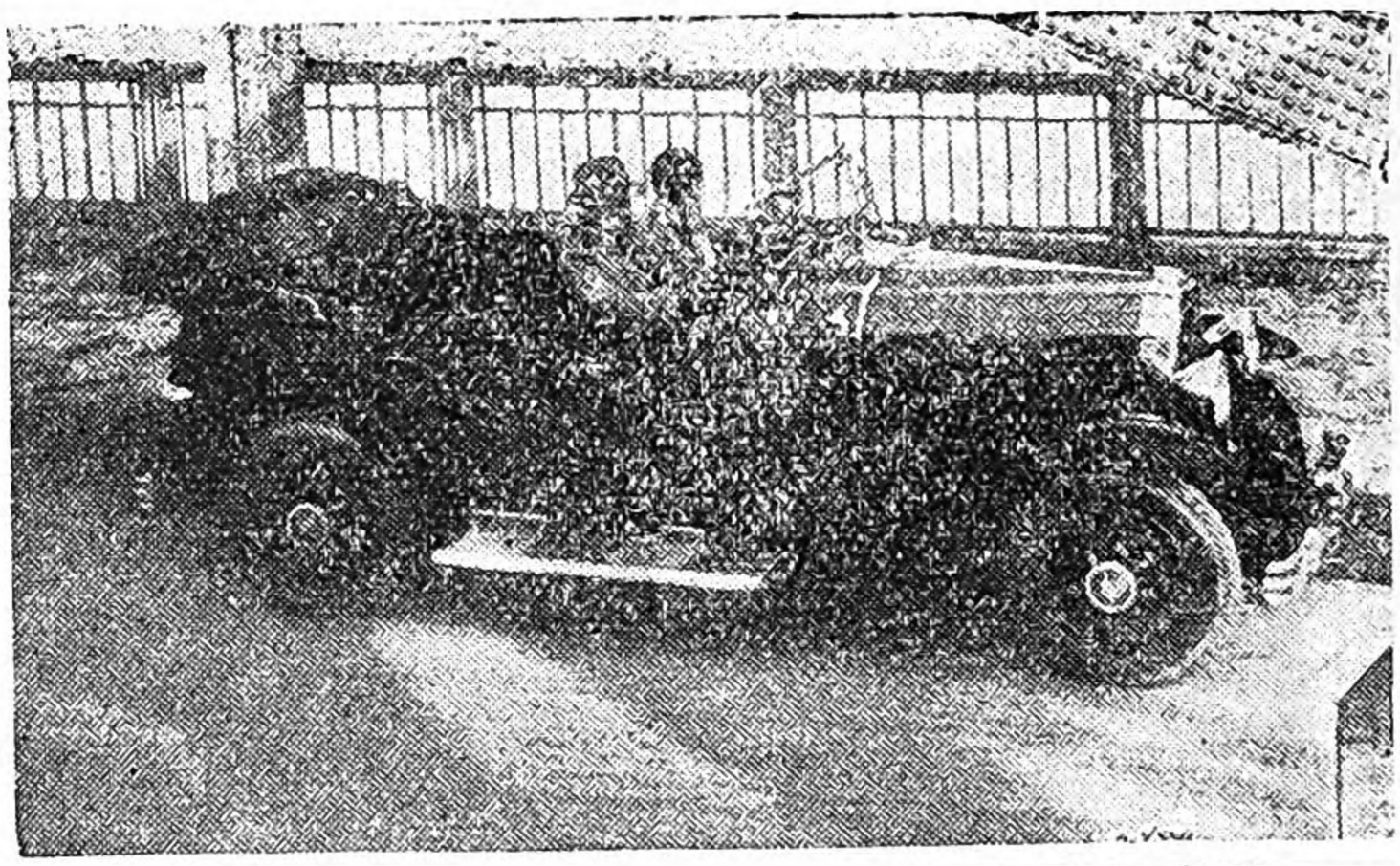

すばらしい自動車で、別莊か溫泉か
へ？　ブルジョアの正月。

者でした。かつ又保守黨々員でした。兩親は非常にメリーを愛し、體が弱いので氣候のいゝ所で暮しました。夢想的で天才的なメリーは女學校の寄宿舍生活丈では、どうしても心の滿足が出來ませんでした。彼女は著述的勞作に非常に興味をもち、論文等書いてゐましたから、校長は彼女に校友雜誌の編輯の仕事を與へました。後女は元氣づいてこの仕事に當りました。

▽……△

彼女は女學校生活を終つて兩親の寵愛の腕に抱かれて暮してゐましたが、やがてそうした生活はこの天才的少女の心を慰めるものではありませんでした。そこで彼女はマカーサー氏の圖書係の仕事をする事になり、この仕事が彼女の生涯の仕事を定める緣となつた譯です。この間種々な本を讀みましたが、彼女が最も興味を感じたのは當時盛んに起つてゐた英國の勞働組合について、又組合主義についてのものでありました。數年後彼女はアメリカに見學し、女事務員組合の會合に出席して非常に感じ、自分の國にも職業婦人の組合を作らう、それこそ私に與へられた使命であると深い決心を致しました（勿論當時英國

Digitized by Google　Original from UNIVERSITY OF IOWA

社會民衆黨第四回全國大會。壇上は開會の辭を述べる安部磯雄氏。同大會は十二月八・九・十の三日間、東京芝協調會館で盛大に開かれた。北海道九州はじめ全國の代議員數四百十五名。

審議々案五十八件であつた。新任役員は、中央執行委員長安部磯雄氏。書記長片山哲氏。中央執行委員十六名。

にはすでに婦人勞働組合運動は勃興してゐました)

▽……△

彼女は、經濟的獨立生活をしなければ、職業婦人の仲間に入れないと考へ、仕事を持ち、食費を兩親に支拂ひました。そして婦人事務員の組織にかゝりました。しかし勞働組合主義はなほ有閑階級に受け入れられない時だつたので、父は非常に始めは反對しましたが、彼女の熱望は遂に父の贊成を得、非常な勇氣を持つて組織運動に入つてゆきました。ついに、エイヤ市に活潑な職業婦人組合を組織する事が出來ました。彼女は常に、ウエッブ夫妻の書いた『社會主義』を種本にして職業婦人を教育しました。

▽……△

千九百年頃になつて、勞働組合運動はとみに盛んになりました。わけても獨立勞働黨のケイヤー・ハーデー、ラムゼー・マクドナルドなどの力によつて勞働組合運動が、政治圈内に入つて來て、民衆に呼びかけて來ました。

千九百二年に、スコットランドの、ニューカッスルに於いて、全國

Digitized by Google
Original from
UNIVERSITY OF IOWA

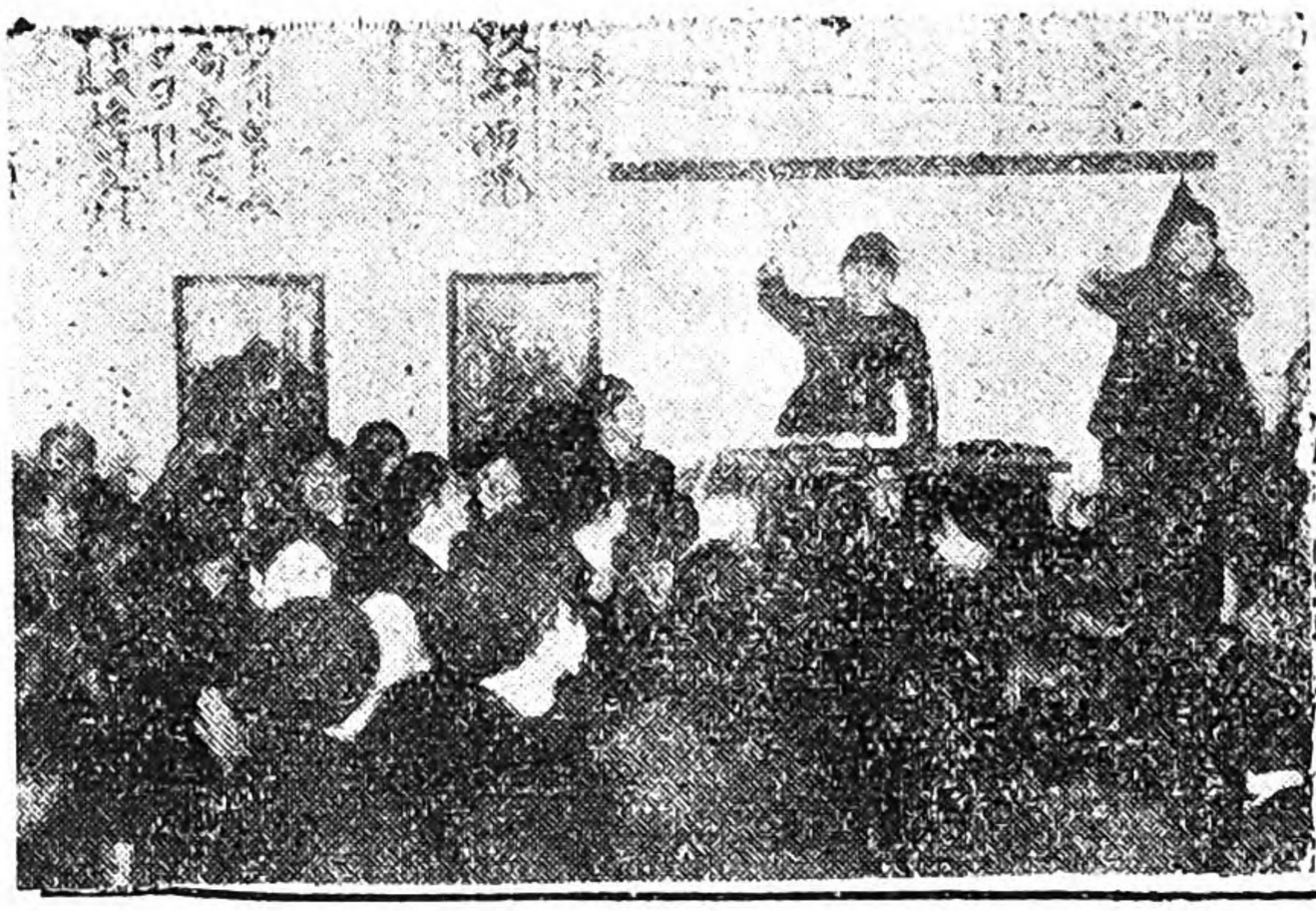

十二月六日、東京市電車と、乘合自動車の總罷業で、爭議團に引上げた女車掌さんの結束振り。

勞働婦人の大會が開かれました。彼女は代表として出席し、この大會で親友ボンドフイールドを見出す事が出來ました。此時すでにボンドフイールドは、スコツトランド・ニューカツスルの婦人組合運動の組織者として相當認められてゐた時でありました。メリーと、ボドンフイールドとは、百年の友達を得た樣に喜びました。二人は將來の仕事について語り合ひました。メリーの心はこの偉大なボ女史の爲に全的支持の心が湧き上りました。

▽……△

彼女は再びマンチエスターの婦人組合の總會に出席し、そこで又新らしい働きの友ウヰル・アンダソンに逢ひました。こゝで彼女は全國婦人勞働組合大會の委員に任命され、マンチエスター婦人勞働組合の執行委員にあげられました。彼女は其後、ロンドンの情勢見學を志し、ロンドンで婦人勞働組合本部の書記に任命されました。彼女を書記に持つた事は全英婦人勞働組合の爲に大成功でありました。（つゞく）

（寫眞はメリー・マカーサー）

Digitized by Google　Original from UNIVERSITY OF IOWA

私の工場生活（二）

勞働婦人聯盟　岡村綾子

東京!!　憧れ來たる花の都!!

此の希望を!!　此の責任を!!　電車の轍の軌る此の中で全部が果されると思ふと云ひ知れぬ嬉しさが湧き起りました。上野も淺草も見るもの聞くもの悉く珍らしくなつかしく感じました。見上る大きな煙突の煙りが數千人の職工の汗と油との燃え上つたのでありませう。輕快な服裝に一寸の隙もない働きぶりにしばし呆然と見入つて居りました。機械は廿四時間休むことなく動いて居るとの話に驚きました。女工さんの蒼白い血の氣のない顔も十二時間の長い勤務と深夜業から來る過勞のためであることを先輩の方にそつときかされる。先輩のAに私は「紡績會社の女工員は比較的肺病で斃れる方が多いといひますが、本當ですか」と問ひますと、A曰く「もうそれは覺悟ですよ。彼の埃の中で晝夜働らくのですもの。此の細腕で一家の生活を支へなければと思ふと斃れるとか斃れないとか考へては居れませんわ」私はその時只Aの答へに感心いたしました。

噫これが世にいふ尊い犧牲なのであらう。私もその最も偉い勇敢な女なのだ。誰も肺病になるのだ。肺病で斃れることは戰場にて斃れる兵士と變りないのだと英雄的氣分に滿されました。自稱兵士は大正十二年四月十一日に機械の音も騷々しい工場の中にはいりました。不熟練工の私共は熟練工の敏

Digitized by Google　Original from UNIVERSITY OF IOWA

活な働きぶりに我れ乍ら美しく見とれて居りました。

純白の糸は女工員の細腕に見る間にモスリンと化して参ります。見習生三ケ月といふ會社の掟をすませて、熟練工のもとへつけられました。全請負制度の爲に、見廻に、臺持に、勞力を遠慮なく搾取されるのであります。私共の馴れないあぶなげな手つきに臺持は用捨なく鞭うつのであります。見習生として僅かな給金を貰ふ日を、涙の流るゝ勞働の辛さのつゞいた揭句に待つのでありました。血と涙にて得たる賃銀といふ言葉は私共の貰ふ賃銀を形容したのでありませう。苦しき見習も七月の十一日に請負工となることによりまして打ち切られました。腕の續く限り働かう。今日より請負である。一人前の職工となつたのである。長い間憬れ拔いた請負工!! 私は底知れぬ喜びに滿されたのであります。此の請負制度が私共より搾取するに最善の制度である。資本家のふところをこやすに最もよい制度であらうとは知るよしもなくひたすら機械のそばで餘念がなかつたのであります。いよ〳〵明日全請負賃銀を貰ふ日。九月一日!! 九月一日こそ一ケ月の汗と油の結晶を手に入れる日である。期待と希望に踊るが如き足どりにて織場にと行きました。此の日。一日の午前十一時五十八分が關東全體を荒したあの恐ろしき震災の日であらうとは神ならぬ身の知る由もないのでありました。數萬の精靈と數十億の富を失へる彼の日。多くの從業員は喜び勇んで工場に行つたのであります。

私の工場も二十八名のうち若い婦人の命が空しく天災の犠牲となつたのであります。寄宿舎も工場も荒れ果てゝ見る影もなき慘狀を呈して居りました。一時全寄宿者は故郷へ歸る事になり、希望も意氣も打ちひしがれ、滿足な食物もなきまゝ見すぼらしき姿にて車上の人となり、郷里へ〳〵と多くの避難民と共に運ばれました。(つゞく)

Digitized by Google Original from UNIVERSITY OF IOWA

潮の如く

紡績沼津支部
野瀬菊子

S紡績工場は縫子の働いてゐる工場であつた。最近に組織されたこゝの組合は、まだ一般の婦人組合員の自覺も至つておくれてゐた。

縫子は、勇ましい、そして優しい女であつた。人一倍の技術を持ち、澤山の友から慕はれてゐた。寄宿の賄は、脚氣豫防とあつて、麥を半分まぜて出した。御菜といつたら毎日殆ど同じで、朝の汁などは何の事はない醤油で色を付けた水で、豚もおそらく飲まない位の妙なものであつた。しかも工場では『食料に十錢足してゐる。從つて賃銀の安いのは當然だ』と新聞に迄發表して、世間の注意をまぬかれやうとしてゐた。こんな目に逢はされてゐても、それでも働かして貰ふ丈でも有難いと思つて、大部分の女工は默々として、不平を蔭で云乍らも、未だ長い眠りに落ちてゐた。

×　×

縫子は進んで組合に入つて行つた。日頃澤山の友から信頼されてゐた縫子丈に、すゐ一大事とばかりに、彼女の部の主任は、縫子に組合脱退をうながした。

Digitized by Google
Original from UNIVERSITY OF IOWA

『縫ちやん。それではあなたは何處までも女工を欺して仕事をさせない様にするのですか？　縫ちやん。主任の僕が頭を下げて頼むから、組合を脱けてくれませんか？』

鬼にも比べたい日頃の彼が、何時になく哀願する様に訴へるのであつた。

『何ですつて？　皆を欺して仕事をさせず、工場に損をかけるだらうと云ふのですね。冗談ぢやない。私が何時、仕事を怠まけておいて待遇を良くして貰つたり、賃銀を上げて貰ひたいなんて云ひましたか。組合を誤解してくれては困りますね。良いですか？　主任。私達の組合の目的は、仕事は仕事ちやんとやります。但し働いた丈の賃銀を正當に貰はう。又寄宿なども、もつと設備をよくして貰ひたいと云ふのです。A工場は、食事でも寄宿の設備でも、こゝの倍以上費用がかゝつてゐるでせう。主任。それでも相當の利益が上つて、堂々と會社がやつてゐますね。御覽なさいよ。工場長なんて、毎日毎夜あの贅澤な遊び、あの奥様にしたつて、この不景氣に家を外に踊り狂つてゐますわ』

主任は鋭い縫子の言葉に少し心が和いだ。

『それに何です。主任の僕が頭を下げて頼むなんて。人間は人間です。女工だつて工場長だつて同じ人間です。だのにあなた方は金の無い者を丸で畜生同様に見なし、何でもかても默つて働け主義でせう』

多感な縫子は次第に激して行つた。

『主任。もう時代は廻つてゐます。私達だつてね人間らしい生活がしたいのです。主任。私はどんなに上役から憎まれたつて、良い世間の出來る事を知つた私は、私達の仲間の爲にやり出しますわ……』

Digitized by Google　Original from UNIVERSITY OF IOWA

やはり彼女も女であつた。長い睫毛はぬれて來た。つゞいてポタ〳〵と、白い顏は見る〳〵中に湖の樣になつて行つた。

『解りました。僕も男だ。縫ちやん。及ばず乍ら組合の爲に盡力しますよ』

縫子の熱と正義は遂に勝つた。其後潮の滿ちる樣に組合員はどん〳〵增して行つた。

その昔の少女

紡織橋場支部　田邊さと子

『まあ。綠さんではなくて』

突然後から呼びかけられてふり返つて見た。まあ。凄い程モダンに着飾つた少女が懷しげに私を見つめてゐた。しかも何となくハイカラな一人の男をつれて。私は思ひあたらなかつた。だが次の瞬間。その少女が同じ工場で働いてゐた友達だつた夏子さんである事に氣付いた時、懷しさに我を忘れて手を固く握り合つた。

『ほんとうに〳〵しばらくでしたわね』『え〳〵でもその後何の變りもなかつたの』

今迄嬉しそうに私を見つめてゐた夏子さんの眼の中がぼうつと曇つて來た樣だつた。とすぐに目を下に落してしまつた。

Digitized by Google
Original from UNIVERSITY OF IOWA

『ねえどうしたのよ』『何でもないわよ。えゝ相變らず元氣よ。この通り……』『そういゝわねえあの人誰れ？』二間程離れた所に、つまらなさうに突立つて靴先で土を蹶つて居る連の男を見て私は尋ねた。

『あれ馬鹿な男よ。金で女を弄ぶ……』

彼女の言葉は低くかつたけれど、何故か憎く〳〵しげであつた。

『まあ。そんな事を云つて。兄さん？』『いゝえ。だけどそんな事どうだつていゝでせう。それはそうと何處へ御出かけ？』『あてなしなの。あなたは？』『私もよ。一處に行きませんか？　そこいら迄』『そうねえ。でも彼の人に……』『かまわないわ。そんな事。さ行きませう。貴方この人私の友達よ。どうぞよろしく』『は。そうですか。僕は……』『いゝわよ。名のらなくたつて……』

夏子さんは彼に名のる事を止めた。三人は連立つて無言の内にぶら〳〵と三十分近く歩いた。

『ね。夏子さん。お腹すきませんか？』『えゝ。すいたわ。何かおごる？』『あゝ何處でも君の好きな所』

『かまわないわ。此處へ入りませうよ』

彼女は傍にあつた小さいカフエーに入りかけた。

『まあ綠さん。遠慮しないでいらつしやいよ』『君どうです。少し休み乍ら昔の話でもしたら……』

二人に誘はれるまゝに私も入つた。しばらくすると色々な料理が運ばれた。その中には眞赤な酒も混つてゐる。もう二人は酒を飲み乍ら樂しげに笑つてゐる。

『まあ夏子さん。あなた御酒なんかいけないわよ』『大丈夫よ。飲みつけてゐるから』『ええつ。飲みつけ

Digitized by Google　Original from UNIVERSITY OF IOWA

て……』『えゝそうよ。本當を云ふと私工場をやめてカフエーの女給になつたのよ』

夏子さんは愁しそうに下をうつむいた。が無理とその口元に笑を見せて……

『そしてね。私これでも最新流行の職業婦人なのよ。何つて言つてしまひませう。そらステツキガールなのよ』

おゝ夏子さんは笑つてはゐない。口元丈は眞赤に笑つてゐるけれども、瞳は涙で光つてゐる。私は何も云へなくなつた。悲しいやら、口惜しいやらで。

あゝ夏子さんは工場にゐた頃はあんな女ではなかつたに、職業があんなあばずれた女にしてしまつたのだ。いゝえ。夏子さんの家が貧しいからだ。貧苦が夏子さんをあんなにしてしまつたのだ。私は夏子さんが憎めない。夏子さんを誘つてステツキの代用に引つぱり廻すブルジョアの息子であるあの男ばかりでなく、金の力が憎らしい。私はもう何にも云ふ事がなくて、目を落してしまつた。

闇に叫ぶ

藤島けい子

緊縮のあおりを喰つて、製品が倉庫に居据つたまゝ出樣としないKゴム工場では、職工の給料も滯りつゞ

Digitized by Google
Original from UNIVERSITY OF IOWA

けであつた。夏の月の給料がやつと冬に入つて渡された。暮近くなつてからは、工場側より以上に、側はあせり出した。『この暮をどうして凌ぐか？』七十人の全從業員の三分の二は女工だつた。そして半分は家持ちだつた。

『働いた丈の給料はどうしても暮迄に取らう』

この叫びは一番家持ちの女工の仲間に強く燃へ擴がつた。この火はすぐ誰の胸にも飛火して煙を上げ始めた。そうして二三人づゝ寄つて食堂の隅でブツ〳〵云つたり、機械場で仕事の合間に話し合つたりしてこの二三日何となく底氣味惡い匂いが誰にも感じられた。

しかし誰が渦の中心になつて、この要求を強く固め上げるかと云ふ事には運ばれなかつたけれど、かねた家持ち女工の中の霜田くらと下瀬かねとは、女丈でも工場歸りに一遍集まつて相談しようと云ふ事になつて、とりあへず隣の基督教の會堂を借りる事にした。

▼

廣い會堂内には、まだ燈が入つてゐない。高い天井から、土間とから墨の様に冷え〴〵と闇が這ひ出して來た。眞暗い闇の中でたゞ演壇に立つて怒鳴つてゐる若手女工のみさ子の白い顔丈が、旗の様にヒラ〳〵動いて、その一端から熱氣が暗い冷たい會堂内に撒散らされてゐる。半ば闇に沒した土間の椅子に並んでゐるのは五十人餘りの女工だ。家持ちも若手も同じ鎖でしつかり結び合されて、こめられた彈丸の様にはづんでゐる。

▲

みさ子の聲は闇を通して百の耳に吸ひ込まれた。

『何時迄もへい〳〵とへいつくばつてゐちあきりがない。工場の親爺が『困る〳〵つ』て泣いたり脅したり

Digitized by Google　Original from UNIVERSITY OF IOWA

して、いつの間にやらこんなに引づられて來た私達だ。もう〳〵我慢がならない……』

『そうだ〳〵』『全くだ。女は涙にもろいからね』『もうだまされないよ』

闇の底からどつと上る拍手にまぢつて、黄色い聲が方々から飛び上つた。みさ子は、どもり乍らつゞけた。

『給料を呉れなきや、仕事を止さうよね。貰ふ宛のない金の爲に仕事をするのは馬鹿〳〵しい。内職でも捜さにや仕方がないよ』

『ほんとだ。機械を止めちまつてやらうよ』『斷然ストライキッ』

五十人銘〻の聲が混り合つて闇の中に渦卷いた。

『之から皆んなして親爺の所へ談判に行こうと思ふけれど、たゞ皆んながガヤ〳〵云つたつて仕方がないから、三人代表を撰んで、その人を皆が守つて出かけたらどうですか?』

『贊成。〳〵』『くちちやんとかねちやんとみさちやん。しつかりやつてよ』『私達だつてさあつて云ふ時は默つてやしないよ』『行こう〳〵。みんなで行こうよつ』みんなは興奮した聲を投げ合つた。

みさ子は一段と力を入れて皆に計つた。

『ぢあ三人が代表になるとして異議ありませんか?』

『異議なし。〳〵。贊成だよつ』

この時誰か電氣のスイッチを捻つたので、パット皆の姿が浮び出た。と同時に『うわーつ』と関の聲が上つた。椅子に立ち上つて然鳴つてゐる者、隣の友と肩を組んで一つの白いショールに二つの首を並べてゐる者、前の椅子に横向きに腰を下して辨當の包をさし上げてガチヤ〳〵振つてゐる者、丸髷や桃割やらがうよ〳〵動いてどの顔も〳〵血の刷毛で撫でた様だ。みさ子は前垂れの端で顔の汗をぬぐつて、闇になれた瞳をパチ〳〵と見張つて、焦點を定め、やつとはつきりとこの興奮の群を見定めた。（つゞく）

Digitized by Google
Original from UNIVERSITY OF IOWA

著吉駒岡松

勞働組合論

一部 三十錢

著子明松赤

婦人解放論

一部 三十錢

すまりあてい書く易り解くしさやもれづい
すまし致めゝす御に切に人婦働勞

取次所 日本民衆新聞社出版部
東京東三田四國町二ノ六
振替東京 七〇二一

本部婦人部より

▼共に苦しみを慰め合ふもの、同じ喜びを頒ち合ふもの、同じ志のみが、又同じ心でこの新らしい年に希望を連り合へると信じます。遙かなる同志よ。又隣り▼てのを▼

▼明日の戰の爲に▼同じ希望と元氣をもつ絡固各出同語の同

▼支部の充實のために、それぞれの持場をしつか統め行き、やがてより強い全國各支部婦人部の統制を確立したいと思ひます。

第二十六冊

昭和四年十二月廿九日印刷
昭和五年一月一日發行

定價二十錢

編輯兼發行者 松岡駒吉
東京府荏原郡荏原町戸越四八九

印刷者 和田田
東京市芝區南佐久間町一ノ三

印刷所 和田印刷所 吉操
東京市芝區南佐久間町一ノ三

發行所 日本勞働總同盟本部
東京市芝區三田四國町二
電話三田〇四三八
振替東京 三一五七

Digitized by Google
Original from UNIVERSITY OF IOWA

昭和五年を迎へて

同志の健闘を祈ります

日本勞働總同盟本部

會長　鈴木文治

主事　松岡駒吉

中央委員　一同

本部直屬

製綱勞働組合
セメント勞働組合
電線工組合
大阪製綱勞働組合

關東勞働同盟會

東京聯合會

東京鐵工組合
日本縫工組合
出版印刷勞働組合
中央合同勞働組合
東京革工組合
紡織勞働組合
運輸勞働組合
遲友同志會
八王子勞働組合
自動車運轉士組合

神奈川聯合會

神奈川鐵工組合
神奈川製材勞働組合
東京電氣從業員組合
神奈川石油勞働組合
染色勞働組合
神奈川合同勞働組合

關東釀造勞働組合
岩手合同勞働組合
埼玉勞働組合
秋田製材勞働組合
札幌勞働組合
常磐炭礦夫組合
群馬交通勞働組合
宮城合同勞働組合
前橋勞働組合

關西勞働同盟會

大阪聯合會

大阪金屬勞働組合
大阪紡織勞働組合
大阪合同勞働組合
大阪出版印刷勞働組合
大阪陶業勞働組合

尼崎聯合會

尼崎金屬勞働組合
尼崎合同勞働組合
尼崎硝子工組合
尼崎木器工組合
尼崎紡織勞働組合

灘聯合會

灘製樽工組合
灘輪竹工組合
灘合同勞働組合
灘紡織勞働組合

中四聯合會

因島勞働組合
向島造船勞働組合
福山勞働組合
中國紡織勞働組合

九州聯合會

長崎勞働組合
下關運輸勞働組合
關彥勞働組合
柏屋勞働組合
名古屋勞働組合
京都勞働組合
滋賀合同勞働組合
新宮共愛會
滋賀紡織勞働組合
京都運輸勞働組合

朝鮮、樺太等各地散在個人會員

Digitized by Google
Original from UNIVERSITY OF IOWA